

TEST MUESTRA O. ESTADO- A. PÚBLICA

1 La Adjuntía Segunda del Defensor del Pueblo se encarga del área de:

- a. Administración Económica.
- b. Inmigración y Asuntos Exteriores.
- c. Educación y Cultura.
- d. Régimen Interior y Registro.

2 De acuerdo con la LEY ORGÁNICA 5/1985, DE 19 DE JUNIO, DEL RÉGIMEN ELECTORAL GENERAL, en un término municipal con 5000 residentes, ¿cuántos Concejales se eligen?

- a. 9.
- b. 11.
- c. 13.
- d. 17.

3 Se trata de un principio de funcionamiento de la Administración General del Estado de acuerdo con el artículo 3.2 la Ley 6/1997, de 14 de abril, (L.O.F.A.G.E.)

- a. Desconcentración.
- b. Economía.
- c. Racionalización.
- d. Simplicidad.

4 ¿Cuál de las siguientes afirmaciones es incorrecta de acuerdo con el II Convenio Único para el Personal Laboral de la Administración General del Estado?

- a. Un Oficial de actividades específicas pertenece al grupo profesional 3 y al área funcional 3.
- b. Un Ayudante de gestión y servicios comunes pertenece al grupo profesional 5 y al área funcional 1.
- c. Un Oficial de actividades técnicas y profesionales pertenece al grupo profesional 4 y al área funcional 2.
- d. Un Técnico superior actividades específicas pertenece al grupo profesional 3 y al área funcional 3.

5 De acuerdo con la L.O. 6/1985 de 1 de Julio, del Poder Judicial: El Consejo General del Poder Judicial no se articula en una de las siguientes Comisiones Legales.

- a. Igualdad.
- b. Permanente.
- c. Calificación.
- d. Presupuestaria.

6 En el reparto de votos dentro del Consejo de la Unión Europea al Estado de Rumanía le corresponden:

- a. 14.
- b. 13.
- c. 12.
- d. 10.

7 Una funcionaria da a luz un hijo con discapacidad y el neonato permanece hospitalizado 14 semanas después del parto, ¿cuál sería la duración máxima del permiso por parto?

- a. 29 semanas.
- b. 30 semanas.
- c. 31 semanas.
- d. 32 semanas.

8 De acuerdo con la Disposición Adicional Segunda de la Ley 7/2007, de 12 de abril, del Estatuto Básico del Empleado Público, la escala de funcionarios con habilitación de carácter estatal no se subdivide en una de las siguientes subescalas:

- a. Secretaría.
- b. Secretaría-intervención.
- c. Secretaría-tesorería.
- d. Intervención-tesorería.

9 Un funcionario, efectuadas las correspondientes deducciones, percibe en efectivo 2.110 € durante el mes de Junio de 2007, siendo sus retribuciones íntegras de 2.410 €, de los que 910 € corresponden a la paga extraordinaria. En el supuesto que tuviese una falta de asistencia injustificada de un día durante ese mes, ¿qué cantidad total se le deduciría por esa falta de asistencia?

- a. 50 €
- b. 54,97 €
- c. 55 €
- d. 60 €

10 De acuerdo con la exposición de motivos de la L.O. 3/2007, de 22 de marzo, la igualdad entre mujeres y hombres es un principio jurídico universal reconocido en diversos textos internacionales sobre derechos humanos, entre los que destaca la Convención sobre la eliminación de todas las formas de discriminación contra la mujer, aprobada por:

- a. La Asamblea General de Naciones Unidas en diciembre de 1977 y ratificada por España en 1980.
- b. La Asamblea General de Naciones Unidas en diciembre de 1978 y ratificada por España en 1981.
- c. La Asamblea General de Naciones Unidas en diciembre de 1979 y ratificada por España en 1983.
- d. La Asamblea General de Naciones Unidas en diciembre de 1980 y ratificada por España en 1981.

11 ¿De acuerdo la Ley 7/2007, de 12 de abril, del Estatuto Básico del Empleado Público: Cuál es el crédito de horas mensuales dentro de la jornada de trabajo y retribuidas como de trabajo efectivo, que le corresponderán a los miembros de las Juntas de Personal cuyas Unidad electoral cuenta con un censo de 200 funcionarios?

- a. 15.
- b. 20.
- c. 30
- d. 40.

12 La Declaración Universal sobre Voluntariado, fue elaborada por los propios voluntarios en el Congreso mundial celebrado en:

- a. Roma en 1975.
- b. Nueva York en 1980
- c. París en 1990.
- d. Bruselas en 1995.

13 ¿Cuántos son los derechos individuales ejercidos colectivamente de los empleados públicos que la Ley 7/2007, de 12 de abril, del Estatuto Básico del Empleado Público recoge en su artículo 15?

- a. 5.
- b. 6.
- c. 7.
- d. 8.

14 La Ley 7/2007, de 12 de abril, del Estatuto Básico del Empleado Público: No recoge como falta muy grave:

- a. La notoria falta de rendimiento que comporte inhibición en el cumplimiento de las tareas encomendadas.
- b. El acoso laboral.
- c. La prevalencia de la condición de empleado público para obtener un beneficio indebido para sí o para otro.
- d. La incomparecencia injustificada en las Comisiones de Investigación de las Cortes Generales y de las Asambleas Legislativas de las Comunidades Autónomas.

15 De acuerdo con la Ley 7/2007, de 12 de abril, del Estatuto Básico del Empleado Público, además de los días de libre disposición establecidos por cada Administración Pública, un funcionario al cumplir el séptimo trienio tendrá derecho al disfrute de:

- a. Dos días adicionales.
- b. Tres días adicionales.
- c. Cuatro días adicionales.
- d. Cinco días adicionales.

16 De acuerdo con el Estatuto Básico del Empleado Público para la provisión de puestos reservados a funcionarios con habilitación de carácter estatal, ¿qué número de concursos anuales existirán?

- a. Uno, el ordinario.
- b. Dos: el ordinario y el extraordinario.
- c. Dos: el ordinario y el unitario.
- d. Dicha norma no prevé nada al respecto.

17 El número de situaciones en que puede hallarse un funcionario de carrera de acuerdo con el artículo 85.1 de la Ley Estatuto Básico del Empleado Público son:

- a. 5.
- b. 6.
- c. 7.
- d. 8.

18 De acuerdo con la Ley 7/2007, de 12 de abril, del Estatuto Básico del Empleado Público: Al establecerse las faltas graves por Ley de las Cortes Generales o de la Asamblea Legislativa de la correspondiente Comunidad Autónoma o por los convenios colectivos en el caso de personal laboral, no se atenderá a una de las siguientes circunstancias:

- a. El grado en que se haya vulnerado la legalidad.
- b. La reiteración o reincidencia.
- c. La gravedad de los daños causados al interés público.
- d. El descrédito para la imagen pública de la Administración.

19 De acuerdo con el artículo 16 de la Ley 7/2007, de 12 de abril, del Estatuto Básico del Empleado Público la Carrera vertical, consiste en:

- a. La progresión de grado, categoría, escalón u otros conceptos análogos, sin necesidad de cambiar de puesto de trabajo.
- b. El ascenso en la estructura de puestos de trabajo por los procedimientos de provisión establecidos en el Capítulo III del Título V de este Estatuto.
- c. El ascenso desde un cuerpo o escala de un Subgrupo, o Grupo de clasificación profesional en el supuesto de que éste no tenga Subgrupo, a otro superior.
- d. El acceso a cuerpos o escalas del mismo Subgrupo profesional.

20 ¿Cuántos Delegados de Personal se elegirán en una unidad electoral donde el número de funcionarios sea igual a 50?

- a. Uno.
- b. Dos.
- c. Tres.
- d. Ninguno.

21 Se trata de una circunstancia legal para poder nombrar a un funcionario interino el exceso o acumulación de tareas por plazo máximo de:

- a. Tres meses, dentro de un periodo de doce meses.
- b. Seis meses, dentro de un periodo de doce meses.
- c. Tres meses, dentro de un periodo de un año.
- d. Seis meses, dentro de un periodo de año.

22 ¿Cuántas modalidades de excedencia recoge el artículo 89.1 de la Ley 7/2007, de 12 de abril, del Estatuto Básico del Empleado Público?

- a. 3.
- b. 4.
- c. 5.
- d. 6.

23 Los funcionarios con habilitación de carácter estatal de las subescalas de secretaría e intervención-tesorería estarán integrados en una de estas dos categorías:

- a. Básica o superior.
- b. Inferior o superior.
- c. Entrada o superior.
- d. General o especial.

SOLUCIONES TEST MUESTRA DE O. ESTADO- A. PÚBLICA

1 La Adjuntía Segunda del Defensor del Pueblo se encarga del área de:

- a. Administración Económica. **Adjuntía Primera.**
- b. Inmigración y Asuntos Exteriores. **Adjuntía Primera.**
- c. Educación y Cultura. **Adjuntía Segunda.**
- d. Régimen Interior y Registro. **Secretaría General.**

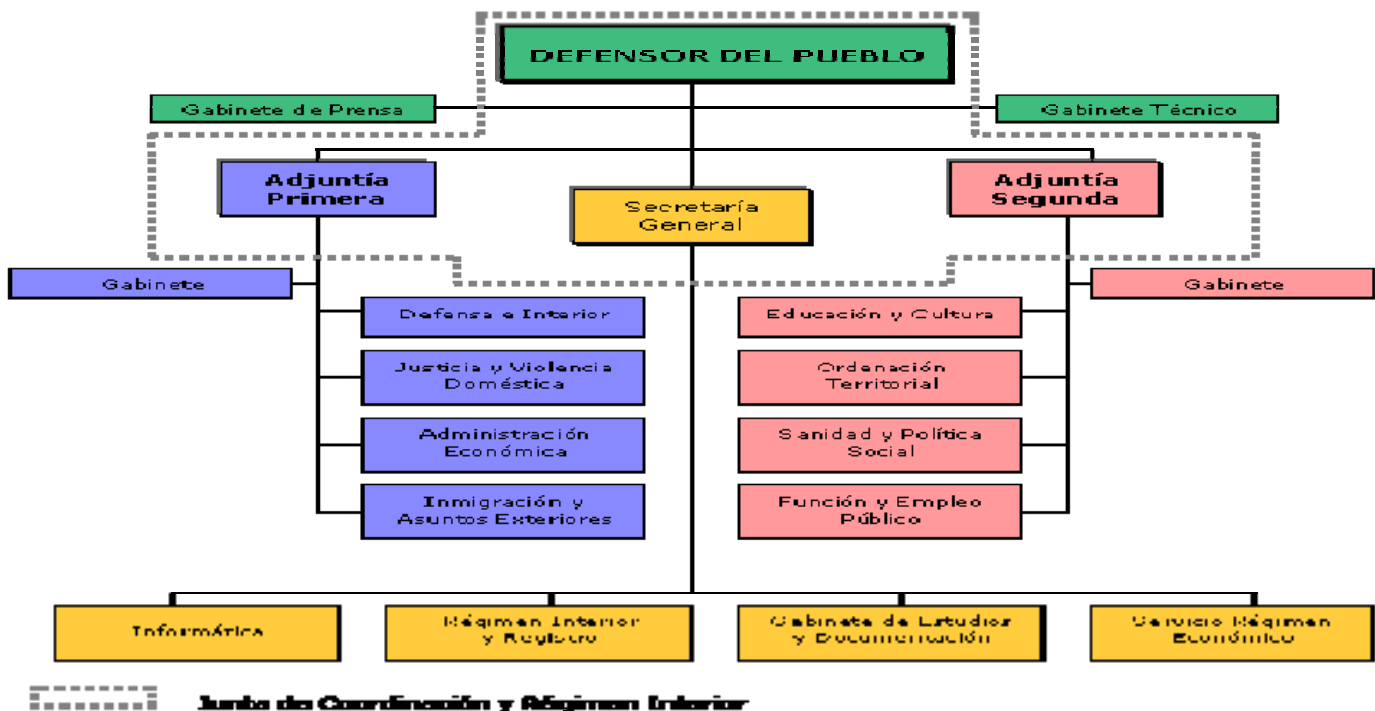

2 De acuerdo con la LEY ORGÁNICA 5/1985, DE 19 DE JUNIO, DEL RÉGIMEN ELECTORAL GENERAL, en un término municipal con 5000 residentes, ¿cuántos Concejales se eligen?

- A) 9.
- B) 11.**
- C) 13.
- D) 17.

1. Cada término municipal constituye una circunscripción en la que se elige el número de concejales que resulte de la aplicación de la siguiente escala:

Concejales	
Hasta 250 residentes	5
De 251 a 1000	7
De 1.001 a 2.000	9
De 2.001 a 5.000	11
De 5.001 a 10.000	13
De 10.001 a 20.000	17
De 20.001 a 50.000	21
De 50.001 a 100.000	25

3 Se trata de un principio de funcionamiento de la Administración General del Estado de acuerdo con el artículo 3.2 la Ley 6/1997, de 14 de abril, (L.O.F.A.G.E.)

- a. Desconcentración. **PRINCIPIO DE ORGANIZACIÓN.**
- b. Economía. **PRINCIPIO DE ORGANIZACIÓN.**
- c. Racionalización.** **PRINCIPIO DE ORGANIZACIÓN.**
- d. Simplicidad. **PRINCIPIO DE ORGANIZACIÓN.**

Artículo 3. Principios de organización y funcionamiento.

La Administración General del Estado se organiza y actúa, con pleno respeto al principio de legalidad, y de acuerdo con los otros principios que a continuación se mencionan:

1. DE ORGANIZACIÓN.

- a) Jerarquía.
- b) Descentralización funcional.
- c) Desconcentración funcional y territorial.
- d) Economía, suficiencia y adecuación estricta de los medios a los fines institucionales.
- e) Simplicidad, claridad y proximidad a los ciudadanos.
- f) Coordinación.

2. DE FUNCIONAMIENTO.

- a) Eficacia en el cumplimiento de los objetivos fijados.
- b) Eficiencia en la asignación y utilización de los recursos públicos.
- c) Programación y desarrollo de objetivos y control de la gestión y de los resultados.
- d) Responsabilidad por la gestión pública.
- e) **Racionalización** y agilidad de los procedimientos administrativos y de las actividades materiales de gestión.
- f) Servicio efectivo a los ciudadanos.
- g) Objetividad y transparencia de la actuación administrativa.
- h) Cooperación y coordinación con las otras Administraciones públicas.

4 ¿Cuál de las siguientes afirmaciones es incorrecta de acuerdo con el II Convenio Único para el Personal Laboral de la Administración General del Estado?

- a. Un Oficial de actividades específicas pertenece al grupo profesional 3 y al área funcional 3. **Grupo 4.**
- b. Un Ayudante de gestión y servicios comunes pertenece al grupo profesional 5 y al área funcional 1.
- c. Un Oficial de actividades técnicas y profesionales pertenece al grupo profesional 4 y al área funcional 2.
- d. Un Técnico superior actividades específicas pertenece al grupo profesional 3 y al área funcional 3.

Denominación de las categorías profesionales del II Convenio Único.

Grupo profesional	Áreas funcionales		
	Gestión y servicios comunes (1)	Técnica y profesional (2)	Actividades específicas (3)
1	Titulado superior de gestión y servicios comunes.	Titulado Superior de actividades técnicas y profesionales.	Titulado superior actividades específicas.
2	Titulado medio de gestión y servicios comunes	Titulado medio de actividades técnicas y profesionales	Titulado medio actividades específicas.
3	Técnico superior de gestión y servicios comunes	Técnico superior de actividades técnicas y profesionales.	Técnico superior actividades específicas.
4	Oficial de gestión y servicios comunes	Oficial de actividades técnicas y profesionales.	Oficial actividades específicas.
5	Ayudante de gestión y servicios comunes	Ayudante de actividades técnicas y profesionales.	Ayudante de actividades específicas.

5 De acuerdo con la L.O. 6/1985 del Poder Judicial: El Consejo General del Poder Judicial no se articula en una de las siguientes Comisiones Legales.

- a. Igualdad.
- b. Permanente.
- c. Calificación.
- d. Presupuestaria. (Se trata de una Comisión Reglamentaria)**

Artículo 122. 1. L.O. 6/1985 del Poder Judicial: El Consejo General del Poder Judicial se articula en los siguientes órganos:

- Presidente.
- Vicepresidente.
- Pleno.
- Comisión permanente.
- Comisión disciplinaria.
- Comisión de calificación.
- Comisión de Igualdad. **(Añadida por L.O.3/2007)**

CONSEJO GENERAL DEL PODER JUDICIAL

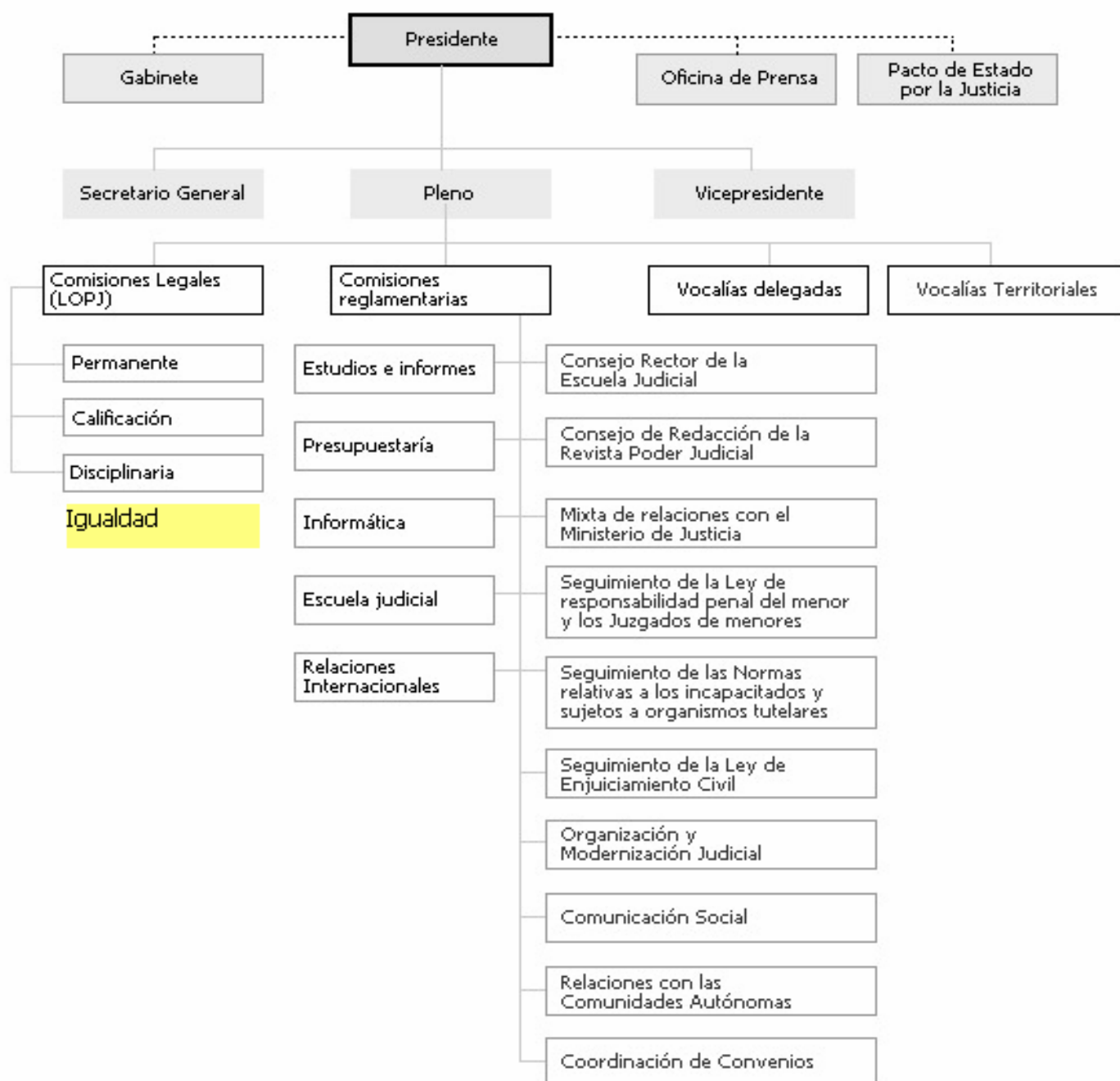

6 En el reparto de votos dentro del Consejo de la Unión Europea al Estado de Rumanía le corresponden:

- a. 14.
- b. 13.
- c. 12.
- d. 10.

El Consejo de la Unión Europea

Reparto de votos por Estado (a partir del 01.01.2007)

▪ Alemania, Francia, Italia y Reino Unido:	▪ 29
▪ España y Polonia:	▪ 27
▪ Rumanía:	▪ 14
▪ Países Bajos:	▪ 13
▪ Bélgica, República Checa, Grecia, Hungría y Portugal:	▪ 12
▪ Austria, Bulgaria y Suecia:	▪ 10
▪ Dinamarca, Irlanda, Lituania, Eslovaquia y Finlandia:	▪ 7
▪ Chipre, Estonia, Letonia, Luxemburgo y Eslovenia:	▪ 4
▪ Malta:	▪ 3
▪ TOTAL	▪ 345

7 Una funcionaria da a luz un hijo con discapacidad y el neonato permanece hospitalizado 14 semanas después del parto, ¿cuál sería la duración máxima del permiso por parto?

- a. 29 semanas.
- b. 30 semanas.
- c. 31 semanas.
- d. 32 semanas.

Artículo 49. Ley 7/2007, de 12 de abril, del Estatuto Básico del Empleado Público:

Permiso por parto: tendrá una duración de dieciséis semanas ininterrumpidas (16).

Este permiso se ampliará en dos semanas más en el supuesto de discapacidad del hijo. (16+2 = 18 semanas)

En los casos de parto prematuro y en aquéllos en que, por cualquier otra causa, el neonato deba permanecer hospitalizado a continuación del parto, **este permiso se ampliará en tantos días como el neonato se encuentre hospitalizado (14 semanas), PERO EL MÁXIMO SON TRECE SEMANAS ADICIONALES. (18+13 = 31 SEMANAS)**

8 De acuerdo con la Disposición Adicional Segunda de la Ley 7/2007, de 12 de abril, del Estatuto Básico del Empleado Público, la escala de funcionarios con habilitación de carácter estatal no se subdivide en una de las siguientes subescalas:

- a. Secretaría.
- b. Secretaría-intervención.
- c. Secretaría-tesorería.
- d. Intervención-tesorería.

9 Un funcionario, efectuadas las correspondientes deducciones, percibe en efectivo 2.110 € durante el mes de Junio de 2007, siendo sus retribuciones íntegras de 2.410 €, de los que 910 € corresponden a la paga extraordinaria. En el supuesto que tuviese una falta de asistencia injustificada de un día durante ese mes, ¿qué cantidad total se le deduciría por esa falta de asistencia?

- a. 50 €
- b. 54,97 €
- c. 55 €
- d. 60 €

LA DEDUCCIÓN AFECTARÍA A LAS RETRIBUCIONES ORDINARIAS Y EXTRAORDINARIAS

Retribuciones íntegras = 2.410 - 910 (paga extra) = 1500 : 30 días = 50 € valor día del mes de junio

La falta de asistencia de Junio repercutiría en la paga extraordinaria de diciembre que abarca el periodo de junio a noviembre (183 días)

PAGA EXTRA 910 € 183 € = 4,97 € valor día de la paga extra de ese periodo.

50 € + 4,97 € = 54,97 €

10 De acuerdo con la exposición de motivos de la L.O. 3/2007, de 22 de marzo, la igualdad entre mujeres y hombres es un principio jurídico universal reconocido en diversos textos internacionales sobre derechos humanos, entre los que destaca la Convención sobre la eliminación de todas las formas de discriminación contra la mujer, aprobada por:

- a. La Asamblea General de Naciones Unidas en diciembre de 1977 y ratificada por España en 1980.
- b. La Asamblea General de Naciones Unidas en diciembre de 1978 y ratificada por España en 1981.
- c. La Asamblea General de Naciones Unidas en diciembre de 1979 y ratificada por España en 1983.
- d. La Asamblea General de Naciones Unidas en diciembre de 1980 y ratificada por España en 1981.

11 ¿De acuerdo la Ley 7/2007, de 12 de abril, del Estatuto Básico del Empleado Público: Cuál es el crédito de horas mensuales dentro de la jornada de trabajo y retribuidas como de trabajo efectivo, que le corresponderán a los miembros de las Juntas de Personal cuyas Unidad electoral cuenta con un censo de 200 funcionarios?

- a. 15.
- b. 20.
- c. 30
- d. 40.

Artículo 41.d. Ley 7/2007, de 12 de abril, del Estatuto Básico del Empleado Público.

Hasta 100 funcionarios: 15.

De 101 a 250 funcionarios: 20.

De 251 a 500 funcionarios: 30.

De 501 a 750 funcionarios: 35.

De 751 en adelante: 40.

12 La Declaración Universal sobre Voluntariado, fue elaborada por los propios voluntarios en el Congreso mundial celebrado en:

- a. Roma en 1975.
- b. Nueva York en 1980
- c. París en 1990.
- d. Bruselas en 1995.

13 ¿Cuántos son los derechos individuales ejercidos colectivamente de los empleados públicos que la Ley 7/2007, de 12 de abril, del Estatuto Básico del Empleado Público recoge en su artículo 15?

- a. 5.
- b. 6.
- c. 7.
- d. 8.

Artículo 15. Derechos individuales ejercidos colectivamente.

Los empleados públicos tienen los siguientes derechos individuales que se ejercen de forma colectiva:

- a) A la libertad sindical.
- b) A la negociación colectiva y a la participación en la determinación de las condiciones de trabajo.
- c) Al ejercicio de la huelga, con la garantía del mantenimiento de los servicios esenciales de la comunidad.
- d) Al planteamiento de conflictos colectivos de trabajo, de acuerdo con la legislación aplicable en cada caso.
- e) Al de reunión, en los términos establecidos en el artículo 46 de este Estatuto.

14 La Ley 7/2007, de 12 de abril, del Estatuto Básico del Empleado Público: No recoge como falta muy grave:

- a. La notoria falta de rendimiento que comporte inhibición en el cumplimiento de las tareas encomendadas. (El notorio incumplimiento de las funciones esenciales inherentes al puesto de trabajo o funciones encomendadas.) 95.2.g)
- b. El acoso laboral. 95.2.o)
- c. La prevalencia de la condición de empleado público para obtener un beneficio indebido para sí o para otro. 95.2.j)
- d. La incomparecencia injustificada en las Comisiones de Investigación de las Cortes Generales y de las Asambleas Legislativas de las Comunidades Autónomas. 95.2.ñ)

15 De acuerdo con la Ley 7/2007, de 12 de abril, del Estatuto Básico del Empleado Público, además de los días de libre disposición establecidos por cada Administración Pública, un funcionario al cumplir el séptimo trienio tendrá derecho al disfrute de:

- a. Dos días adicionales.
- b. Tres días adicionales.
- c. Cuatro días adicionales.
- d. Cinco días adicionales.

Artículo 48.2. Dos días adicionales al cumplir el sexto trienio, incrementándose en un día adicional por cada trienio cumplido a partir del octavo.

2 días adicionales al cumplir el sexto trienio

2 días adicionales al cumplir el séptimo trienio

3 días adicionales al cumplir el octavo trienio

4 días adicionales al cumplir el noveno trienio

5 días adicionales al cumplir el décimo trienio

16 De acuerdo con el Estatuto Básico del Empleado Público para la provisión de puestos reservados a funcionarios con habilitación de carácter estatal, ¿qué número de concursos anuales existirán?

- a. Uno, el ordinario.
- b. Dos: el ordinario y el extraordinario.
- c. Dos: el ordinario y el unitario. **Disposición Adicional Segunda de la Ley 7/2007.**
- d. Dicha norma no prevé nada al respecto.

17 El número de situaciones en que puede hallarse un funcionario de carrera de acuerdo con el artículo 85.1 de la Ley Estatuto Básico del Empleado Público son:

- a. 5.
- b. 6.
- c. 7.
- d. 8.

- 1. Servicio activo.
- 2. Servicios especiales.
- 3. Servicio en otras Administraciones Públicas.
- 4. Excedencia.
- 5. Suspensión de funciones.

18 De acuerdo con la Ley 7/2007, de 12 de abril, del Estatuto Básico del Empleado Público: Al establecerse las faltas graves por Ley de las Cortes Generales o de la Asamblea Legislativa de la correspondiente Comunidad Autónoma o por los convenios colectivos en el caso de personal laboral, no se atenderá a una de las siguientes circunstancias:

- a. El grado en que se haya vulnerado la legalidad.
- b. La reiteración o reincidencia. **Artículo 95.3**
- c. La gravedad de los daños causados al interés público.
- d. El descrédito para la imagen pública de la Administración.

19 De acuerdo con el artículo 16 de la Ley 7/2007, de 12 de abril, del Estatuto Básico del Empleado Público la Carrera vertical, consiste en:

- a. La progresión de grado, categoría, escalón u otros conceptos análogos, sin necesidad de cambiar de puesto de trabajo. **Carrera horizontal.**
- b. El ascenso en la estructura de puestos de trabajo por los procedimientos de provisión establecidos en el Capítulo III del Título V de este Estatuto. **Carrera vertical.**
- c. El ascenso desde un cuerpo o escala de un Subgrupo, o Grupo de clasificación profesional en el supuesto de que éste no tenga Subgrupo, a otro superior. **Promoción interna vertical.**
- d. El acceso a cuerpos o escalas del mismo Subgrupo profesional. **Promoción interna horizontal.**

20 ¿De acuerdo la Ley 7/2007, de 12 de abril, del Estatuto Básico del Empleado Público: Cuántos Delegados de Personal se elegirán en una unidad electoral donde el número de funcionarios sea igual a 50?

- a. Uno. **De 6 a 30.**
- b. Dos.
- c. Tres. **De 31 a 49.**

d. Ninguno. A partir de los 50 funcionarios se constituirán las Juntas de Personal. Artículo 39 Estatuto.

Artículo 39. Órganos de representación.

1. Los órganos específicos de representación de los funcionarios son los Delegados de Personal y las Juntas de Personal.
2. En las unidades electorales donde el **número de funcionarios sea igual o superior a 6 e inferior a 50, su representación corresponderá a los Delegados de Personal.** Hasta 30 funcionarios se elegirá un Delegado, y de 31 a 49 se elegirán tres, que ejercerán su representación conjunta y mancomunadamente.
3. Las Juntas de Personal se constituirán en unidades electorales que cuenten con un censo mínimo de 50 funcionarios.

21 Se trata de una circunstancia legal para poder nombrar a un funcionario interino el exceso o acumulación de tareas por plazo máximo de:

a. Tres meses, dentro de un periodo de doce meses.

b. Seis meses, dentro de un periodo de doce meses. Artículo 10d de la Ley 7/2007.

c. Tres meses, dentro de un periodo de un año.

d. Seis meses, dentro de un periodo de año.

22 ¿Cuántas modalidades de excedencia recoge el artículo 89.1 de la Ley 7/2007, de 12 de abril, del Estatuto Básico del Empleado Público?

a. 3.

b. 4.

c. 5.

d. 6.

a) Excedencia voluntaria por interés particular.

b) Excedencia voluntaria por agrupación familiar.

c) Excedencia por cuidado de familiares.

d) Excedencia por razón de violencia de género.

23 Los funcionarios con habilitación de carácter estatal de las subescalas de secretaría e intervención-tesorería estarán integrados en una de estas dos categorías:

a. Básica o superior.

b. Inferior o superior.

c. Entrada o superior.

d. General o especial.

Disposición Adicional Segunda de la Ley 7/2007, de 12 de abril, del Estatuto Básico del Empleado Público.